

# 登革熱防疫流程總論 通報暨疫調重點

報告者：臺南市政府衛生局  
蔡玲珊 科長

# 大綱

- 登革熱通報疑似個案處理流程學習單
- 疫情調查
- 緊急防治
- 擴大密調孳清.強制孳生源清除
- 登革熱舉發單開立規定
- 臺南市政府登革熱動員機制

# 大綱

- 登革熱通報疑似個案處理流程學習單
- 疫情調查
- 緊急防治
- 擴大密調孳清.強制孳生源清除
- 登革熱舉發單開立規定
- 臺南市政府登革熱動員機制

# 台南市登革熱通報疑似個案處理流程學習單(1/4)

## 24小時內完成

- 疫情調查
- 病媒蚊密度調查及孳生源清除、噴霧罐放置

## 36小時內完成

- 化學防治

## 盡速完成

- 擴大採血及疫調
- 擴大病媒蚊密度調查及孳生源清除

第二次噴藥  
二次相距約1週

登革熱防治-通報疑似個案處理流程學習單

實習日期： 年 月 日

工作細目	完成條件「√」	工作項目
傳染病通報系統		1. 傳染病通報系統基本操作。 2. 病例相關資料查詢(檢驗結果、病牀下載)。
一、疫情調查 亦24小時內完成		1. 疫情調查表儘速進行。活動史要詳盡(停留2小時或固定時段前往固定的地點)勿視個案採用提問式問籍,以便幫助個案回想,以免錯過個案曾經活動過之地點(例如:有去廟拜...嗎?)。 2. 通報當日病例住家置放噴霧罐。 3. 個案發病前2週曾出國者,均應接觸者全部徵收。如有症狀者應立即就醫。 4. 依據症狀、活動史接觸史判斷是否立即或觀察後噴藥。(噴藥流程如第三項) 5. 通報個案之接觸者有症狀如:家屬、朋友、同事等要採血送驗。 疫情-區域 加徵 5. 通報個案同住家屬有症狀者一律採血送驗。 6. 有症狀之接觸者如:朋友、同事等要採血送驗。
二、密度調查及孳生源清除 亦24小時內完成		1. 個案居住地、活動地、工作地50公尺病媒蚊密度調查及病媒蚊孳生源清除。 2. 病媒密度調查表填寫,調查布式幾數三級以上,一週後再次覆查。
三、噴藥 亦36小時內完成 (病例血清檢驗:陽性)		1. 於疫情調查時至現場動點劃定「區域噴藥」:以病例住家/工作地點為中心周圍50-200範圍內。可疑地點(活動地)依疫調決定。 2. 傳真噴藥單到別行政區域衛生局。 3. 確認衛生局收到傳真由局聯絡噴藥人員及理保局。 4. 聯絡轄區警察分局承辦人姓名 tel:及 E-mail通知。 5. 聯絡區公所承辦人姓名 tel:。 6. 聯絡區區。 7. 工作人員編組。 8. 分送噴藥通知前通知里長。 9. 噴藥前一日,分送噴藥通知及進場。 10. 噴藥用物準備。 11. 噴藥前一動前教育。 12. 噴藥完成一總領隊簽收用藥數量。 13. 理保局完成噴藥後總領隊確認簽名。 14. 工作人員檢討及工作紀錄。(含檢視室內物品是否完好如廁)
四、擴大採血及疫調 (本主病例血清檢驗:陽性)		1. 工作人員編組。 2. 擴大採血用物準備。 3. 病例住家/活動地點為中心50-100公尺,有症狀,均採血送驗,以確認感染源。重點以確認均勻分散,具代表性。 4. 整理檢體送高雄實驗室。 5. 初查病例住家附近醫院診所,針對病患逐一訪視採血送驗。嚴防11至26天後的第二波期。 病患:A-已發病未發現一擴大採血 B-已感染未發病(潛伏期), C-未來病患-(嚴防11至26天後的第二波發病期)---(BC病患)分發症狀宣導單張,有疑似症狀之民眾主動出面接受採血
五、擴大密度調查及孳生源清除 亦儘速完成		1. 和會里長。 2. 個案100公尺病媒蚊孳生源清除及病媒蚊密度調查。 3. 轄區公所動員疏運與鄰近里別清除孳生源。 4. 病媒蚊密度同時調查民眾有疑似症狀時,應儘速就醫或到衛生所採血檢驗。 5. 計算不在戶比例應小於10%,須另安排時間數日或停藥再查一次。
六、第二次噴藥 亦2-3天相距約7天		1. 綜合擴大採血、疫調、密度調查結果決定第二次噴藥範圍及安排擴大區域 2. 其他步驟同二、噴藥。

疑似病例

接獲報告陽性

人員:

教導:

# 接獲疑似病例(2/4)

工作細目	完成請打「V」	工作項目
傳染病通報系統		1. 傳染病通報系統基本操作。
		2. 病例相關資料查詢(檢驗結果、病摘下載)。
一、疫情調查 ※24小時內完成		1. 疫情調查表儘速進行。活動史要詳盡(停留2小時或固定時段前往固定的地點)訪視個案應多採用提醒式問話，以便幫助個案回想，以免錯過個案曾經活動過之地點(例如：有去廟裡拜拜...嗎?)。
		2. 通報當日病例住家置放噴霧罐。
		3. 個案發病前2週曾出國者，同團接觸者全部衛教，如有症狀者應立即就醫。
		4. 依據症狀、活動史接觸史研判是否立即或等報告後噴藥。(噴藥流程如第三項)
		5. 通報個案之接觸者有症狀如：家屬、朋友、同事等要採血送驗。
		疫情-區級 加做
		5. 通報個案同住家屬有症狀者一律採血送驗。
二、密度調查及孳生源清除 ※24小時內完成		1. 個案居住地、活動地、工作地50公尺病媒蚊密度調查及病媒蚊孳生源清除。
		2. 病媒密度調查報表填寫，調查布氏級數三級以上，一週後再次複查。

## 接獲疑似或確定個案時的措施

- 登革熱防治工作不僅僅是噴藥，承辦人員應熟稔基本防治工作（噴藥、家戶訪視及個案疫調、病媒蚊密度調查）
- 疾病管制署皆有訂定登革熱防治工作手冊，若新承辦人員不熟稔，應先翻閱工作手冊，有相關疑問可洽詢前一位承辦人員

# 進行個案疫調時的前置措施

- 對個案疫調前，先瀏覽相關資料，了解自己要問的事項，避免詢問重複資料
- 知悉個案目前狀況，住院或是在家療養，疫調應以個案為主；聯繫個案，約定適合時間，避免造成困擾
- 前往個案家中疫調時應注重個案隱私權

# 對個案疫調時的詢問方式

- 疫調時應站在病患的立場，用同理心及聊天的方式循序漸進的詢問，最忌照本宣科以偵訊方式進行疫調



## 疫調時個案的活動地點

- 調查發病前兩週，發病後一週停留之地點，以研判可能的感染源及判斷疫情是否擴散
- 活動地點的停留時間、地址及相關接觸者應調查詳實，以查出是否還有其他疑似病例
- 接觸者有疑似症狀時，應立即採血主動送驗
- 研判活動地點，了解疫情擴散與傳播之情形，研擬下一步的執行範圍與防治策略

# 完成後的疫情調查表資料

- 第一時間內提供給中央或衛生局作為疫情研判用
- 針對疫調資料，必要時加強個案於轄區內活動的防治措施
- 主動了解個案的檢驗結果，並注意是否需二次採血

# 疫調範例-個案基本資料

10\*0500001\*\*4 登革熱病例疫調

顏\*\* 男性 40歲

居住地：臺南市東區大\*里德\*街\*\*\*巷\*號\*樓

工作地(就學地)：崇\*路\*\*\*-\*號 (麵包店)

通報醫院：黃\*\*皮膚科診所

是否住院：是(市立醫院一般病房)

通報日：2018/04/13

發病日：2018/04/07

症狀：肌肉痛、口乾、舌燥、食慾不振、四肢出現紅疹、出血症狀、  
倦怠、打噴嚏、流鼻水

檢驗結果：NS1陽性、IgM陽性、IgG陰性、PCR陽性，綜合研判陽性

慢性病史：(1)高血壓1-2年，不規則追蹤 (2)B肝

旅遊史：2018/4/1-4/4柬埔寨

## 務必詢問

- 居住地
- 工作地
- 發病日
- 慢性病史
- 旅遊史

# 疫調範例-疫情調查 (1/2)

- 4/1~4/4與公司同仁共5人自助旅行前往柬埔寨勘查預新設之麵包店，於4/1由同事開車與個案共2人到高雄小港機場，4/1早上10：25乘坐國泰航空KA453出境，4/4晚上6：25乘坐國泰航空KA454從高雄小港機場入境，由同事開車共3人返回台南，在柬埔寨有被蚊子叮到。接觸者目前皆無症狀，已衛教需自行健康自主管理2週。

## ■ 接觸者

(1)李\*\* 09\*\*-\*\*\*-\*\*\*台南市安平區安\*路\*\*\*巷\*號之\*，此位接觸者在柬埔寨2個晚上都有被蚊子叮咬

(2)味\*香餅舖店董事長秘書-黃\*\*09\*\*-\*\*\*-\*\*\* 西港區

(3)味\*香餅舖店董事長-黃\*\* 09\*\*-\*\*\*-\*\*\*。4.黃\*\*-佳里區建\*街\*\*\*號(南\*五金行老闆娘—06-72\*\*\*\*\*)

- 1.記錄接觸者名字、住址、聯絡電話  
→進行孳清、密調
- 2.乘坐班機航班、時間、抵達地點  
→轉知活動地點縣市衛生局防治
- 3.個案乘坐交通工具(計程車、自家用轎車)放噴霧罐  
→詢問車牌號碼
- 4.個案接觸史健康狀況追蹤  
→個案居住地同住者人數、工作地接觸者人數，並進行健康追蹤
- 5.旅行團、自助旅行  
→詢問業者同團名單進行健康追蹤

## 疫調範例-疫情調查(2/2)

■4/7早上起床感全身骨頭酸痛、畏寒及自覺發燒情形，未測量體溫，有先自行服用藥物，於4/7晚上症狀未改善且有流鼻水及鼻塞情形，到王\*\*兒科診所就醫，已忘測量之溫度，個案也未向醫師提到有國外旅遊史，經醫師診斷為一般感冒

### 1.回國後就醫情形

→提醒未通報之醫療院所，加強T.O.C.C詢問

### 2.接獲高度疑似病例後

→建議個案至醫院住院治療，直至報告陰性或病毒血症期過後

# 疫調範例-活動地調查

- 個案**工作地**：崇\*路\*\*\*號（麵包店），為麵包師傅，公司共10人，工作時間為排制，早上7點到下午5點
- 4/6晚上7點多到10點多，與前同事共4人在安平區永\*路\*段\*\*\*號夏\*\*鐵板燒用餐
- 4/10早上7點到下午5點在善化區光文里中山路\*\*\*號\*\*香餅舖店工作
- 4/11晚上在到成大醫院附近\*\*意麵麵攤用餐，約停留20分鐘
- 4/12下午2點買正\*便當約停留5-10鐘即離開

## 1.工作地

## 2.活動地

→ 依據疫調內容進行孳清及預防性化學防治

(1)落實孳清

(2)噴罐防治

# 疫調範例-防治作為

- 衛教健康自主管理及登革熱健康關懷敬告書內容，給予防蚊液及必安住
- 4/12完成個案住家東區大智里噴霧罐放置
- 4/12完成住家周圍半徑50公尺病媒蚊密度調查、孳生源清除。(東區大\*里50戶，0級)
- 密切注意接觸者是否有登革熱症狀
- 4/12完成善化區活動地噴霧罐放置及病媒蚊密度調查、孳生源清除。(善化區光\*里50戶，0級)
- 4/13完成東區崇\*里工作地噴霧罐放置及病媒蚊密度調查、孳生源清除。(東區崇\*里50戶，0級); 居住地東區大\*里擴大孳清52戶，0級。
- 4/14完成安平區活動地病媒蚊密度調查、孳生源清除。(安平區文\*里50戶，0級)

## 1.提供

- 健康關懷敬告書防蚊液
- 蚊帳
- 必安住
- 住家放噴霧罐

## 2.接觸者健康關懷2週

## 3.居住地、活動地、工作地進行孳生源清除及噴罐放置

## 4.預先規劃噴藥防治範圍

## 5.準備噴藥通知單

## 6.轉知相關單位區公所、環保局進行防治

## 7.醫療院所拜訪提醒醫師加強通報

## 8.設置誘卵桶

## 9.噴藥後成效評估

# 健康關懷敬告書

## 臺南市政府 登革熱 通報個案健康關懷敬告書

敬愛的 \_\_\_\_\_ 您好，特此專函通知您： 版 1  
台端經通報為登革熱 疑似/確定 病例，為了您及您週遭親朋好友的健康，避免將病毒繼續傳染給他人，請您注意及配合以下事項：

### 一、疾病介紹：

1. 病媒：登革熱是一種藉由蚊媒（埃及斑蚊及白線斑蚊）傳播，由登革病毒引起的急性傳染病。
2. 傳播方式：登革熱不會由人直接傳染給人，而是人被帶有登革病毒的病媒蚊叮咬後，經過 3 至 14 天的潛伏期後開始發病。
3. 發病症狀：登革熱典型的症狀有高燒(≥38℃)、頭痛、腹瀉、嘔吐、噁心、後眼窩痛、肌肉、關節痛及出疹等現象。
4. 抵抗力：登革病毒依據血清型的不同共分四種型別，第一次感染某種型別之登革病毒後，身體對該型病毒具終身免疫力，後續如再感染其他型別的登革病毒，將有機會導致嚴重出血或嚴重器官損傷的登革熱重症。
5. 防治：登革熱的病媒蚊對於叮咬對象並無選擇性，一旦病毒進入社區，且環境中存有病媒蚊孳生源，就有登革熱流行的可能，所以平時應每週巡視家戶內外有無積水容器，因蚊子的卵在乾燥的環境下可存活長達一年，所以每週至少 1 次清除及刷洗積水容器是防治登革熱最基本也是最重要的工作。

### 二、感染後注意事項

1. 登革熱屬於第二類法定傳染病，衛生局依傳染病防治法及衛生福利部疾病管制署頒訂的傳染病防治工作指引，須迅速針對您及您的週圍環境進行疫情調查、孳生源檢查及清除，必要時輔以化學防治噴藥，以控制並避免疫情在社區擴散，如果造成您的不便，敬請見諒。
  2. 登革熱在出現症狀的前一天至後五天是可感染期，病人血液中存在登革病毒，如果此時病媒蚊叮到您，這隻蚊子就會帶有病毒，當牠再叮咬其他人時，會使另一人受到感染，所以請您在可傳染期間，在家休息或在醫院治療，減少外出，並應穿著淺色長袖衣褲或於身體裸露部位塗抹衛生福利部核可的防蚊藥劑(蚊蟲忌避劑)，睡覺時可掛蚊帳避免蚊子叮咬。
  3. 再度提醒您，感染過登革熱後，每年於疫情流行期間出入疫情流行區/國家，更需要注意防範病媒蚊叮咬，避免二次感染導致登革重症發生，危害生命健康。
- 三、依據傳染病防治法第四十三條規定「傳染病或疑似傳染病人及相關人員對於檢驗診斷、調查及處置，不得拒絕、規避或妨礙。」；違反者，依同法第六十七條處新臺幣六萬元以上三十萬元以下罰鍰。

感謝您對國家防疫政策的支持 臺南市政府關心您的健康

衛生所  
核章欄

通報電腦編號：\_\_\_\_\_ 區別：\_\_\_\_\_ 個案姓名：\_\_\_\_\_

已詳閱本通知書。 簽章：\_\_\_\_\_ 日期：\_\_\_\_年 \_\_\_\_月 \_\_\_\_日

非本人親自簽章，與個案關係：\_\_\_\_\_

無法簽立敬告書，原因：\_\_\_\_\_

拒絕簽立敬告書。 訪視人員簽章：\_\_\_\_\_ 日期：\_\_\_\_年 \_\_\_\_月 \_\_\_\_日

親愛的市民您好：

台端經醫院診所或衛生所通報為登革熱疑似病例時，依據傳染病防治法第四十三條規定「傳染病或疑似傳染病人及相關人員對於檢驗診斷、調查及處置，不得拒絕、規避或妨礙。」；違反者，依同法第六十七條處新臺幣六萬元以上三十萬元以下罰鍰。

為了您及您週遭親朋好友的健康，避免將病毒繼續傳染給他人，請您配合以下防治措施，並不得拒絕：

1. 配合疫情調查，且不得隱匿活動地及接觸史。
2. 需配合戶內戶外孳生源查核。
3. 登革熱快篩陽性時需配合戶內放置噴霧罐，以殺死戶內成蚊。
4. 其他必要防治措施。(例如：減少外出、做好個人防蚊措施、自主清除居家內外孳生源等)

感謝您的配合!

臺南市政府 關心您的健康



# 高度疑似病例放置噴霧罐



# 大綱

- 登革熱通報疑似個案處理流程學習單
- 疫情調查
- 緊急防治
- 擴大密調孳清.強制孳生源清除
- 登革熱舉發單開立規定
- 臺南市政府登革熱動員機制



# 接獲報告陽性 (1/2)

## 接獲報告陽性

1. 於疫情調查時至現場勘查劃定「區塊噴藥」：以病例住家/工作地點為中心周圍50-200公尺範圍內。可疑地點（活動地）依疫調決定。

2. 傳真噴藥里別行政區域圖至衛生局。

3. 確認衛生局收到傳真由局聯絡噴藥人員及環保局。

4. 聯絡轄區警察分局承辦人姓名 tel:及 E-mail通知。

5. 聯絡區公所承辦人姓名 tel:。

6. 聯絡鎖匠。

7. 工作人員編組。

8. 分送噴藥通知前通知里長。

9. 噴藥前一日，分送噴藥通知及造冊。

10. 噴藥用物準備。

11. 噴藥前一勤前教育。

12. 噴藥完成--總領隊簽收用藥數量。

13. 環保局完成噴藥後總領隊確認簽名。

14. 工作人員檢討及工作紀錄。（含檢視室內物品是否完好如初）

三、噴藥  
※36小時內完成  
(病例血清檢驗  
：陽性)

# 接獲報告陽性 (2/2)

## 四、擴大採血 及疫調 (本土病例血清 檢驗：陽性)

1. 工作人員編組。
  2. 擴大採血用物準備。
  3. 病例住家/活動地點為中心50~100公尺，有症狀，均採血送驗，以確認感染源。需點地圖以確認均勻分散、具代表性。
  4. 整理檢體送高雄實驗室。
  5. 訪查病例住家附近醫院診所，針對疑患逐一訪視採血送體。嚴防11至26天後的第二波發病期。
- 疑患：A-已發病未發現--擴大採血  
B-已感染未發病（潛伏期）、  
C-未來病患-(嚴防11至26天後的第二波發病期)--(BC病患)分發症狀宣導單張，鼓勵有疑似症狀之民眾主動出面接受採血

## 五、擴大密度 調查及孳生源 清除 ※儘速完成

1. 知會里長。
2. 個案100公尺病媒蚊孳生源清除及病媒蚊密度調查。
3. 請區公所動員該里與鄰近里別清除孳生源。
4. 病媒蚊密調同時衛教民眾有疑似症狀時，應儘速就醫或到衛生所抽血檢驗。
5. 計算不在戶比例應小於10%，須另安排時間假日或傍晚再查一次。

# 噴藥通知單

- 個案報告經疾病管制署研判結果陽性，當日完成噴藥通知單張貼
- 通知里長、區公所、環保局、相關單位

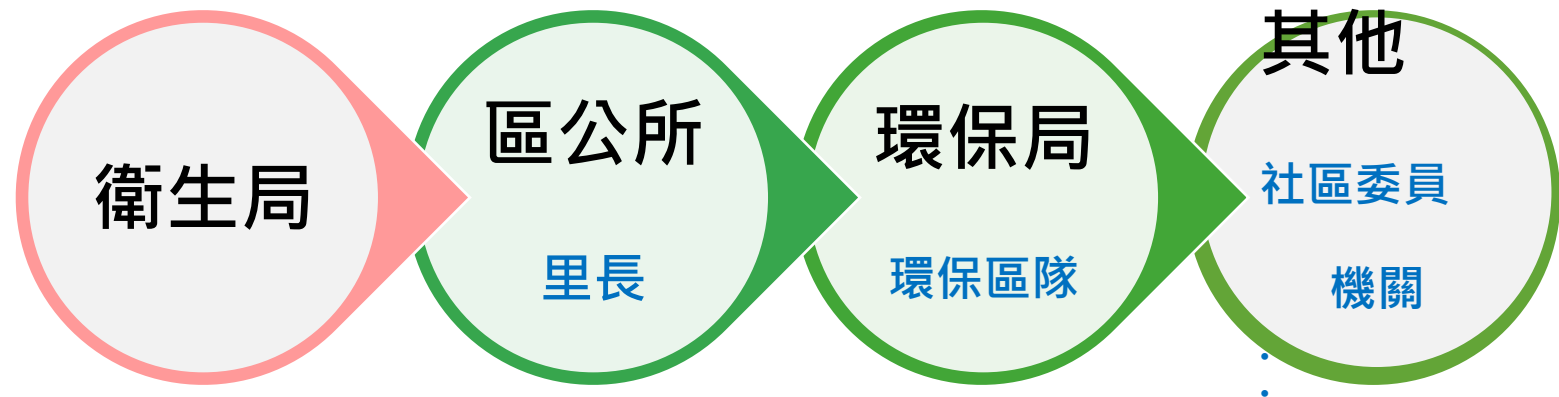

# 噴藥通知單

## 臺南市政府衛生局登革熱疫情緊急室內噴藥通知單

最近您居住之社區內有登革熱疫情發生，為消滅帶病毒之成蟲，需執行室內緊急噴藥工作，以避免他人再受感染。衛生所將於 年 月 日 午 時 至 時，進行貴住戶居家室內外噴藥工作，為使防疫工作執行徹底，敬請配合並注意下列事項：

### 噴藥前注意事項

- 一、噴藥所使用之藥劑係經環保署審核合格之環境衛生用藥，為合成除蟲菊精化合物，**使用之劑量足以殺死蚊蟲，對人體毒性極低**，對昆蟲及魚類毒性較高，但對家庭常見蟲害例如蚊子、蒼蠅、蟑螂、跳蚤、塵蟎等均有奇效。
- 二、噴藥方式為空間噴灑，噴藥範圍為室內，含各層樓、所有房間及地下室。
- 三、住戶在噴藥前，請先關閉門窗，並收拾食物及餐具，**如有養魚，水族箱要暫時關閉打氣機並密蓋**。寵物請務必帶離開，其餘物品可用報紙或塑膠袋大略覆蓋，不要過度包圍，**以避免成蚊躲避在內，降低噴藥效果**。
- 四、如有要事或工作，需於這段時間外出，請將鑰匙交付可信賴之鄰居或里(鄰)長，**若屋時無人在家**，我們將依傳染病防治法第三十八條，會同派出所員警，由矯正人員進入噴藥。
- 五、**若貴住戶拒絕噴藥**，不僅會讓病媒蚊往沒噴藥的區域竄逃，增加您及家人被叮咬的危險性，衛生單位也將依傳染病防治法第三十八條及六十七條規定，**處罰台幣一萬元以上30萬元以下罰鍰**，為保障您及家人的健康，請您配合防疫工作，並避免受罰。
- 六、家中如有無法行動者，請與衛生所聯絡，事先安排119協助暫時安置。

### 噴藥後注意事項

- 一、噴藥後暴露在外的會接觸到嘴巴的餐具及用具等，在使用前應清洗乾淨，**直接接觸到殺蟲劑的食物應丟棄，不可食用**。
- 二、噴藥後務必將門窗繼續關閉60分鐘，以殺死所有成蟲。再戴口罩進入，將門窗、電風扇打開，以利殺蟲劑排出，至少30分鐘充分通風後才可進入。
- 三、本藥劑會自行揮發，亦可消滅家中塵蟎，較常接觸或使用的物品，使用濕布擦拭即可；不擦拭，亦可有短暫殘存效果，**避免成蚊進入家中**。
- 四、請注意地板是否濕滑，務必小心行走，**避免滑倒受傷**。
- 五、依傳染病防治法第38條，貴公司行號、機關應給予公假，如需請假證明，請於噴藥當日洽詢衛生所同仁。

### 再次提醒您！！

- 一、噴藥工作只能治標，加上蚊子的卵在乾燥的環境下可存活一年之久，若要徹底消滅登革熱疫情，**請您務必至少每週清除或刷洗1次積水容器**，病媒蚊的孳蟲草生在如花瓶、水缸、花盆底盤、冰箱底盤、飲水機底盤、廢棄輪胎、瓶瓶罐罐等積水容器，如有久未使用之馬桶，請關閉其水漂，蓋上馬桶蓋。
- 二、若您或家人在此段時間內有發燒、頭痛、出疹、肌肉酸痛或關節痛等症狀，請立刻就醫或主動至轄區衛生所採血檢驗，以利衛生單位即時展開有效防治措施。在檢驗結果尚未確認前，**也請您儘量待在家裏休息**，穿著長袖長褲，睡覺時掛蚊帳以避免成蚊叮咬，防止疫情擴散。

--噴藥期間也許會帶給您諸多不便，但為維護市民健康，仍請您全力配合--

區衛生所

市民服務專線:1999

聯絡電話：日

夜

噴藥後，將於近日至防治範圍內執行成效評估抽查作業。

臺南市政府  
臺南市政府衛生局

關心您的健康



積水容器 完全清除  
社區動員 刻不容緩

# 號外單張

## 本市已出現登革熱確定病例

有發燒或紅疹、骨頭肌肉酸痛者  
請速就醫或至衛生所抽血檢查，避免疫情持續擴大



### 登革熱臨床症狀

- \* 發燒38°C以上、頭痛、骨頭關節肌肉酸痛、後眼窩痛、皮膚出紅疹
- \* 很多人僅有發燒或腹瀉單一症狀

### 危險族群

- \* 以前曾感染過登革熱之病患、年幼和慢性疾病患者，易致出血性登革熱，死亡率高達10至50%
- \* 臺南市近10年已累積超過3,000例以上病例，4種不同型別都流行過，尚不包含症狀輕微未被通報者



### 家戶內外常見病媒蚊子孳生處



- \* 不要用的容器，清掉；要用的容器，加蓋！並每週巡視、刷洗！（蚊子的卵在乾燥環境下，可存活至少1年，遇水何機孵化）
- \* 民眾未依通知主動清除病媒蚊子，依法可處新台幣3千至1萬5千元以下罰鍰。
- \* 民眾主動至衛生所抽血檢驗，經確認為登革熱病例，可得通報獎金新台幣2千5百元。

# 家戶自我 檢查表

## 清除孳生源 拒絕登革熱



### 安平區自我檢查表

愛社區，愛家園，您我應該這樣做!!

<b>桶、缸、罌、盆</b>  <input type="checkbox"/> 有 <input type="checkbox"/> 無 <input type="checkbox"/> 馬上清除	<b>瓶、各式底盤</b>  <input type="checkbox"/> 有 <input type="checkbox"/> 無 <input type="checkbox"/> 馬上清除	<b>杯、瓶、碗、罐、盒</b>  <input type="checkbox"/> 有 <input type="checkbox"/> 無 <input type="checkbox"/> 馬上清除	<b>水栽植物</b>  <input type="checkbox"/> 有 <input type="checkbox"/> 無 <input type="checkbox"/> 馬上清除	<b>未使用的馬桶</b>  <input type="checkbox"/> 有 <input type="checkbox"/> 無 <input type="checkbox"/> 馬上清除	<b>保麗龍</b>  <input type="checkbox"/> 有 <input type="checkbox"/> 無 <input type="checkbox"/> 馬上清除
<b>帆布、塑膠布</b>  <input type="checkbox"/> 有 <input type="checkbox"/> 無 <input type="checkbox"/> 馬上清除	<b>水溝</b>  <input type="checkbox"/> 有 <input type="checkbox"/> 無 <input type="checkbox"/> 馬上清除	<b>輪胎</b>  <input type="checkbox"/> 有 <input type="checkbox"/> 無 <input type="checkbox"/> 馬上清除	<b>金爐</b>  <input type="checkbox"/> 有 <input type="checkbox"/> 無 <input type="checkbox"/> 馬上清除	<b>水泥旗竿座</b>  <input type="checkbox"/> 有 <input type="checkbox"/> 無 <input type="checkbox"/> 馬上清除	<b>冷卻水塔</b>  <input type="checkbox"/> 有 <input type="checkbox"/> 無 <input type="checkbox"/> 馬上清除

民眾未主動清除病媒孳子，經查獲依法可處新台幣3千至1萬5千元以下罰鍰

防疫諮詢專線 **1922**  
安平區公所專線：06-2951915

臺南市安平區公所 關心您 廣告



# 確診個案周圍環境誘卵桶監測

- 嚴密監測個案周圍的病媒蚊密度，加強/擴大孳生源清除



## 緊急噴藥措施

- 登革熱患者出現，其周遭可能已有具傳染力之病媒蚊存在，同時患者在發病期間，可將病毒傳給病媒蚊
- 為防範再次傳染及擴大流行，個案可能的感染地點及發病期間曾停留的地點，均應迅速施予殺蟲劑噴灑，殺死帶病毒之成蚊，切斷傳染環



## 事前準備(1/2)

### 工作包

- 手電筒
- 採樣器
- 膠帶
- 筆
- 臂章
- ...

### 表單

- 密調表
- 密調總表
- 不在戶紀錄表
- 號外
- 緊急室內外孳生源清除通知單
- 舉發通知書
- 民眾配合傳染病防治請假單

### 區塊圖

- 分組區塊
- 人員分組
- 聯絡資訊

### 孳清列管表

- 門牌資料造冊

## 事前準備(2/2)

### 確立集合地

- 足夠的空間
- 衛生所或鄰近的活動中心

### 相機

- 孳生源
- 門牌及通知單

### 訊息的傳遞

- 人員值班
- 資料登錄及傳遞
- 區塊
- 問題的處理
- 行前說明

### 物資

- 工作背心(制服)
  - 飲水 ( 機 )
  - 便當
  - 茶水
  - (加班)簽到退單
  - 錄影卡帶
  - 對講機
- 扣除廠商

# 噴藥當日 準備

- 噴藥當日
- 噴藥中：孳清人員、領噴人員職責
- 噴藥完成
- 民眾衛教



# 瞭解使用藥品

- 藥品名稱：除蟲菊精成分之殺蟲劑
- 藥品成分：〇〇寧
- 噴灑方式：使用熱煙霧機
- 中毒症狀：頭痛、眩暈、嘔吐、噁心、胸悶、咳嗽、流鼻水
- 解毒方法：若不慎沾及眼睛，請以清水洗淨，本藥品屬除蟲菊精成分，於人體內會自行分解

# 藥劑由登防中心統一調配及管控

- 由登防中心統一調配管控，能有效確保噴藥品質，節省藥劑使用量

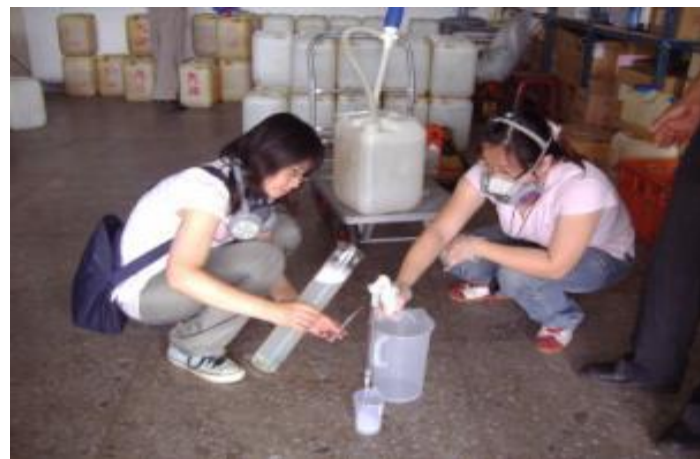

# 噴藥當日

## ■工作小組：

- ①場控
- ②孳清人員
- ⑤領噴人員
- ③PCO業者
- ④鎖匠
- ⑥警察
- ⑦里長
- ⑧救護車(臥床、殘障民眾)



化學防治前整隊



戶內外噴藥



# 噴藥當日

## • 熟悉領噴作業



- 每一組原則：一人孳清、一人領噴
- 遵循地圖進行噴藥
- 進行室內噴藥一定要先孳生源清除，後進行化學室內噴藥！
- 防治圈由外開始往內噴，與環保單位協同屋內外同步噴藥

# 噴藥當日

## 登革熱防治噴藥工作紀錄表

一. 噴藥目的： 1. 個案處理 \_\_\_\_\_ 區 \_\_\_\_\_ 里 個案： \_\_\_\_\_ 組別： \_\_\_\_\_

2. 疫區噴藥

二. 噴藥紀錄：

次序	住戶姓名或門牌號				開鎖	噴射情形						
						①	②	③	④	⑤	⑥	
1	螺絲福路一段176號											
2	螺絲福路一段178號											
3	螺絲福路一段180號											
4												
5												
6												
7												
8												
9												
合計	①完全噴射			②部分噴射		③不在戶	④空戶	⑤拒絕	⑥無法開鎖			
	一般戶數	不在戶	空地	戶數	戶數	戶數	戶數	戶數	戶數			

三. 工作人員：

衛生局所 \_\_\_\_\_

擘清人員 \_\_\_\_\_

領噴人員 \_\_\_\_\_

煙霧噴射員 \_\_\_\_\_

鎖匠 \_\_\_\_\_

警察 \_\_\_\_\_

其他 \_\_\_\_\_

合計 \_\_\_\_\_ 人

確實簽名



孳清人員  
該注意什麼？

## 孳清人員



- 請屋主陪同孳清人員一同進入屋內
- 從頂樓往下逐層、逐間檢查、關閉窗戶
- 清除樓梯、走道障礙，避免噴藥人員跌倒
- 門窗關閉、**關閉瓦斯**
- 食物、餐具收起來、火源關閉、電源關閉
- 寵物帶出、水族缸停止打氣並密閉**
- 確認屋內無人**
- 發現孳生源時，及時**取樣->拍照->開單**

# 室內常見孳生源

- 萬年青、黃金葛等植物花器
- 冰箱底盤、花盆底盤
- 浴室儲水容器、廁所馬桶、水箱
- 儲水水桶、陶甕、水泥槽
- 地下室、機械停車場底層積水、馬達水槽、消防儲水池
- 飲水機、烘碗機、泡茶水盤



瓶瓶罐罐



水桶



保麗龍



輪胎



花瓶



馬桶水箱



洗衣槽



冰箱底盤



飲水機水盤



屋頂天溝



養生膠帶**勿**過度遮蔽  
地板不可覆蓋

領噴人員  
該注意什麼？



## 領噴人員注意事項

- 再次確認門窗有無關閉、寵物要帶出去、魚缸插頭拔除、關閉瓦斯、確認屋內無人
- 需站於施藥人員的後方約**100公分**處
- 注意藥人員行進的**安全及照明**





# 領噴人員注意事項

- 注意施藥人員施藥的濃度是否足夠（**伸手不見五指**），噴嘴不可朝下
- 噴槍距地面半人高處
- 噴頭上仰**15-30度**，**左右揮動**，使藥劑漂浮2-3公尺高
- 噴藥人員應由上而下，由內而外進行噴藥
- 注意噴槍有無破壞民眾住家物品。（紗門、窗簾）



# 不在戶或空戶

- 務必協同警員開鎖進入執行噴藥
- 噴藥完畢後張貼不在戶噴藥通知單，以盡到告知責任，避免產生糾紛

不在戶噴藥通知單

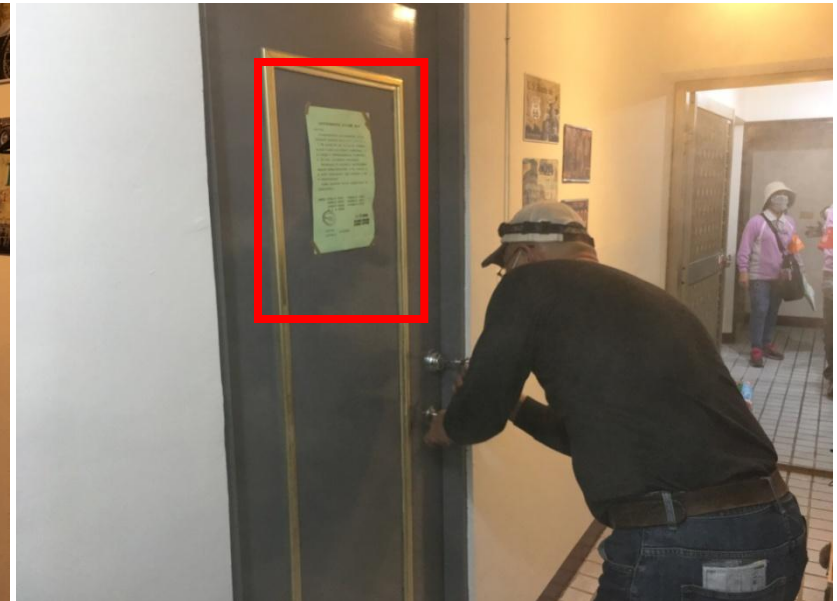

# 允許使用罐裝殺蟲劑之狀況

- 臥病的
- 殘障的
- 使用要點：衛生單位人員需當場協助民眾使用殺蟲劑，避免交給民眾自行噴灑。加強孳清

# 噴藥完成作業

- 向民眾進行噴藥完成衛教
- 應確實向民眾衛教，噴好藥之後，**一個小時才可以進入屋內**
- 進入屋內之後，應**打開門窗**或**開啟電扇**進行通風

# 化學防治後成效評估



# 大綱

- 登革熱通報疑似個案處理流程學習單
- 疫情調查
- 緊急防治
- 擴大密調孳清.強制孳生源清除
- 登革熱舉發單開立規定
- 臺南市政府登革熱動員機制

區別	採血數	NSI		IgM		IgG		PCR		尚未回診
		(+)	(-)	(+)	(-)	(+)	(-)	(+)	(-)	
累計	0	0	0	0	0	0	0	0	0	0
東區	0	0	0	0	0	0	0	0	0	0
南區	0	0	0	0	0	0	0	0	0	0
北區	0	0	0	0	0	0	0	0	0	0
中西	0	0	0	0	0	0	0	0	0	0
安南	0	0	0	0	0	0	0	0	0	0
永康	0	0	0	0	0	0	0	0	0	0
仁德	0	0	0	0	0	0	0	0	0	0

# 記錄每日防治成果

區別	個案戶 家人數	個案戶 發燒人數	採血數	NSI		IgM		IgG		PCR	
				(+)	(-)	(+)	(-)	(+)	(-)	(+)	(-)
累計	1	0	0	0	0	0	0	0	0	0	0
東區	0	0	0	0	0	0	0	0	0	0	0
南區	0	0	0	0	0	0	0	0	0	0	0
北區	0	0	0	0	0	0	0	0	0	0	0
中西	0	0	0	0	0	0	0	0	0	0	0
安南	0	0	0	0	0	0	0	0	0	0	0
永康	0	0	0	0	0	0	0	0	0	0	0
仁德	1	0	0	0	0	0	0	0	0	0	0

## ■ 疫情監測

- 疫情現況
- 擴採人數及結
- 個案家戶發燒追蹤結果
- 登革熱個案住家半徑50公尺民眾健康追蹤

## ■ 病媒監測

- 衛生所中心監測孳生源清除
- 區公所社區監測組孳生源清除
- 防疫志工隊孳生源清除

## ■ 衛教宣導

- 各局處轄管防疫動員

## ■ 化學防治

- 診所發燒病人就醫健康監視人數
- 醫療院所通報數
- 檢驗量能成果





# 設置採血站、小蜜蜂、垃圾車宣導

## ■ 篩檢站暨諮詢站、小蜜蜂、垃圾車廣播宣導



# 不在戶夜間查訪

## ■ 日間不在戶 夜間訪查孳清



# 不在戶孳清列管表

年 區不在戶孳清列管表

序號	完成與否	完成日期	里別	鄰	路/街	地址	第一次	第二次	第三次	備註
1							月 日 時 分	月 日 時 分	月 日 時 分	陽性點複查
2							月 日 時 分	月 日 時 分	月 日 時 分	☎00-TEL:
3							月 日 時 分	月 日 時 分	月 日 時 分	
4							月 日 時 分	月 日 時 分	月 日 時 分	
5							月 日 時 分	月 日 時 分	月 日 時 分	
6							月 日 時 分	月 日 時 分	月 日 時 分	
7							月 日 時 分	月 日 時 分	月 日 時 分	
8							月 日 時 分	月 日 時 分	月 日 時 分	

# 不在戶 強制孳清

## 台南市登革熱疫情緊急室內外孳生源清除通知單

最近您居住之社區內有登革熱疫情發生，為減少登革熱病媒蚊孳生，需執行室內外緊急孳生源清除工作(清除蚊子幼蟲，非進行噴藥)，以避免他人受病媒蚊叮咬再感染。**衛生局(所)於下列時間進行住戶居家室內外孳生源清除工作，適逢 貴住戶無人在家，為利於防疫工作徹底執行，請您電洽轄區衛生所或衛生局，告知您可配合的時間。**

孳生源清除期間也許會帶給您諸多不便，但為維護全體市民的健康，仍請您全力配合，若執行孳生源清除工作**查訪二次不在家時**，衛生局所將於**第三次訪查**時依傳染病防治法第三十八條，會同警察、區公所、里長及鎖匠開鎖進入清除孳生源，若遇住戶拒絕進入另依傳染病防治法第三十八條及六十七條相關規定，處新台幣六萬元以上三十萬元以下罰鍰，請貴住戶配合辦理，以免受罰。

第一次訪查：      年      月      日      午      時      分 在戶 不在戶

第二次訪查：      年      月      日      午      時      分 在戶 不在戶

第三次訪查：      年      月      日      午      時      分 在戶 不在戶

聯絡電話：東區衛生所：2673613      中西區衛生所：2252405  
南區衛生所：2618578      安南區衛生所：2560541  
北區衛生所：2252404      安平區衛生所：2996885  
臺南市政府衛生局：3366366

衛生署疾病管制局      關心您的健康  
臺南市政府

**預防  登革熱**

**積水容器 完全清除**  
**社區動員 刻不容緩**

# 執行

注意週  
遭遺留  
的訊息

- 家戶強制孳清
- 衛教
- 貼單：訪查時間、地址
- 照相：門牌及通知單
- 列冊

第1次

- 依冊進行第2次訪查
- 假日及夜間
- 不在戶註記並拍照
- 詢問左鄰右舍

第2次

- 查所有權人：  
函文
- 安排開鎖作業

第3次



# 開鎖

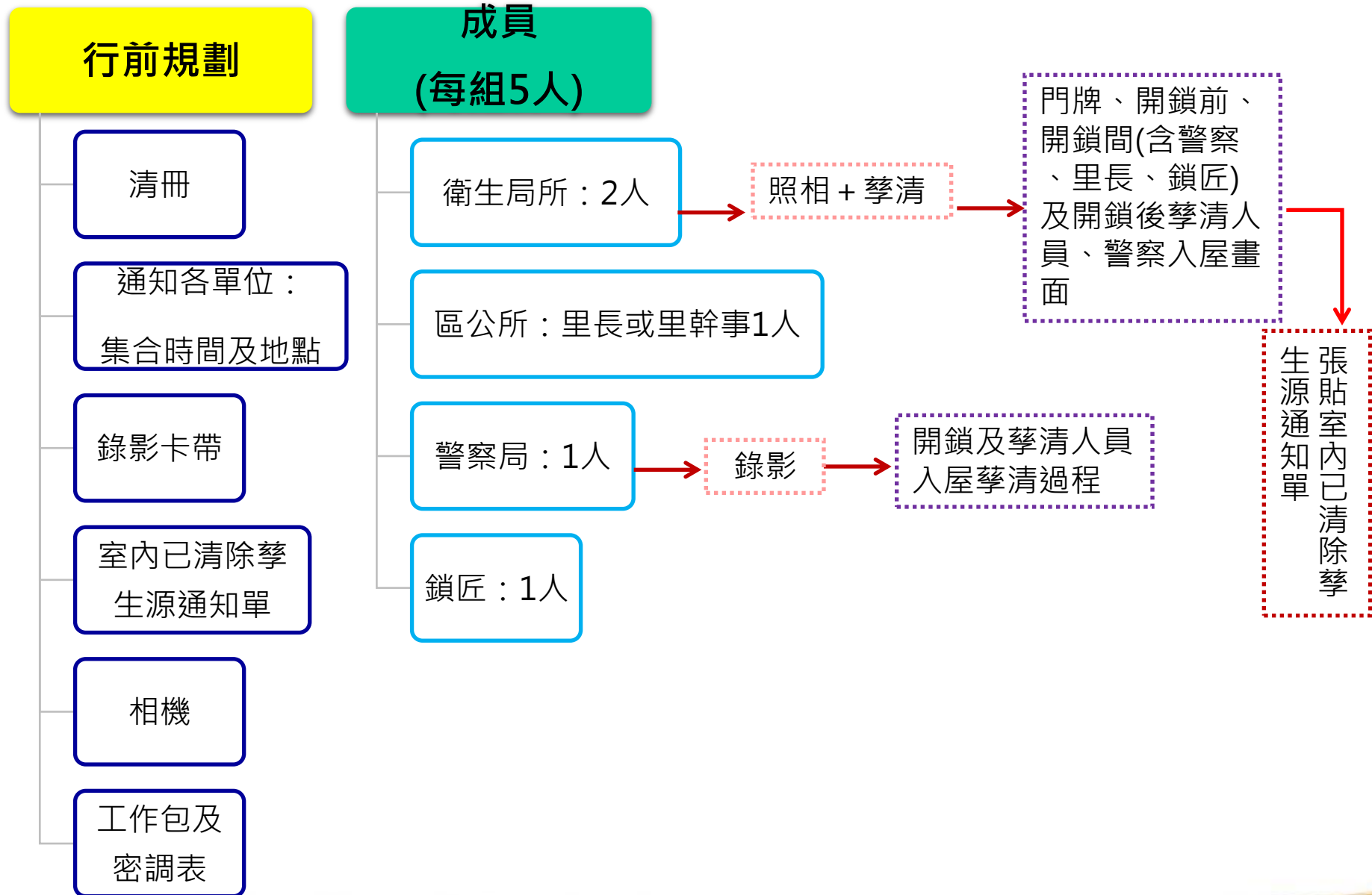

# 大綱

- 登革熱通報疑似個案處理流程學習單
- 疫情調查
- 緊急防治
- 強制孳生源清除
- 登革熱舉發單開立規定
- 臺南市政府登革熱動員機制



# 行政處分流程

## 調查階段

調查  
檢查  
採證

## 裁罰階段

**舉發單**  
意見陳述  
行政處分

## 救濟階段

訴願  
行政訴訟  
  
國家賠償  
損失補償

# 執行職務證明

- 行政罰法第33條 行政機關執行職務之人員，應向行為人**出示有關執行職務之證明文件**或**顯示足資辨別之標誌**，並告知其所違反之法規
- 行政執行法第5條第3項 執行人員於執行時，應對義務人**出示足以證明身分之文件**；必要時得命義務人或利害關係人提出國民身分證或其他文件。

# 舉發單

## 臺南市政府執行違反傳染病防治法案件舉發通知書

003781

被舉發人	姓名或公司行號：_____		
	身分證明文件字號或工商登記證照字號：_____		聯絡電話：_____
違反行為 發現時間	地址：臺南市_____區_____里_____路(街)_____段_____巷_____弄_____號_____樓		
	年	月	日 時 分
違規地點	<input type="checkbox"/> 同被舉發人住址		
	<input type="checkbox"/> 其他：臺南市_____區_____里_____路(街)_____段_____巷_____弄_____號_____樓		
違規事實	<input type="checkbox"/> 發現病媒蚊孳生源 <input type="checkbox"/> 拒絕本府人員進入家戶清查積水容器 <input type="checkbox"/> 拒絕噴藥		
	備註：_____		
通知事項 及 法令依據	<input type="checkbox"/> 1. 台端未能依法配合防疫措施，違反傳染病防治法第25條第2項（發現病媒蚊孳生源）規定，移請權責機關依同法第70條第1款規定，處以新臺幣三千元以上一萬五千元以下罰鍰，並得限期令其改善，屆期未改善者，可按次處罰之。		
	<input type="checkbox"/> 2. 台端未能依法配合防疫措施，違反傳染病防治法第36條（拒絕本府人員進入家戶清查積水容器）規定，移請權責機關依同法第70條第2款規定，處以新臺幣三千元以上一萬五千元以下罰鍰，並得限期令其改善，屆期未改善者，可按次處罰之。		
	<input type="checkbox"/> 3. 台端未能依法配合防疫措施，違反傳染病防治法第38條（拒絕噴藥）規定，移請權責機關依同法第67條第1項第3款規定辦理，處新臺幣六萬元以上三十萬元以下罰鍰。		
注意事項	1. 請被舉發人於接獲本通知書7日內就本案舉發事實向本府提出事實及法律上之陳述書，逾期未提出陳述書者，依行政程序法第105條第3項規定，視為放棄陳述意見之機會。		
	2. 若被通知人於檢查時在場，本通知單原則上須親自送達（要求被通知人簽章），但遇有不在戶或拒絕戶之情形不在此限（此時由勸導單位逕為郵寄送達）。		
	3. 若有任何疑問，請洽服務電話：06-6333080 或 06-3366366。		
	4. 本案之裁處書及繳款書將另行寄發，罰鍰逾期不繳者，送法務部行政執行署臺南行政執行處執行。		
查報單位	<input type="checkbox"/> 臺南市政府衛生局	查報人員簽章	/
	<input type="checkbox"/> 臺南市_____區衛生所	被舉發人簽章	<input type="checkbox"/> 拒收 <input type="checkbox"/> 被舉發人不在場
中 華 民 國 _____ 年 _____ 月 _____ 日 填 製			

註：本通知一式四聯：第一聯 執行裁罰(白色) 第二聯 主管機關(藍色) 第三聯 區公所(黃色) 第四聯 受檢單位或民眾(紅色)

# 臺南市政府

本通知書依分層負責由現場稽查人員代為執行

101年11月3000份

# 大綱

- 登革熱通報疑似個案處理流程學習單
- 疫情調查
- 緊急防治
- 擴大密調孳清.強制孳生源清除
- 登革熱舉發單開立規定
- 臺南市政府登革熱動員機制

# 橫向聯繫

## 成立區級會議 加強橫向聯繫



# 分級指揮：區級會議

- 開設條件：各區首例登革熱本土病例確診

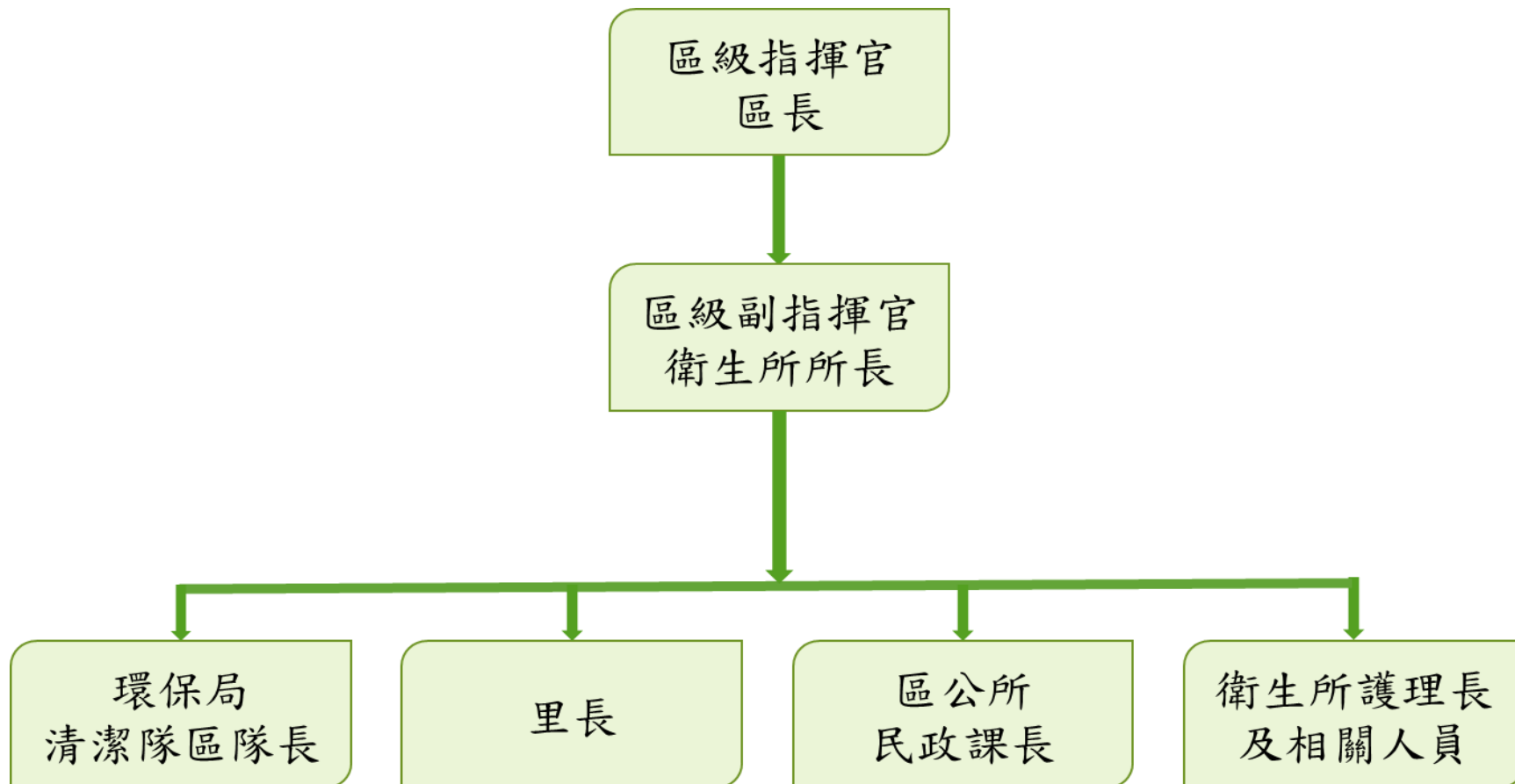

# 分級指揮：登革熱跨局處團隊會議

## ■開設條件：市長授權開設

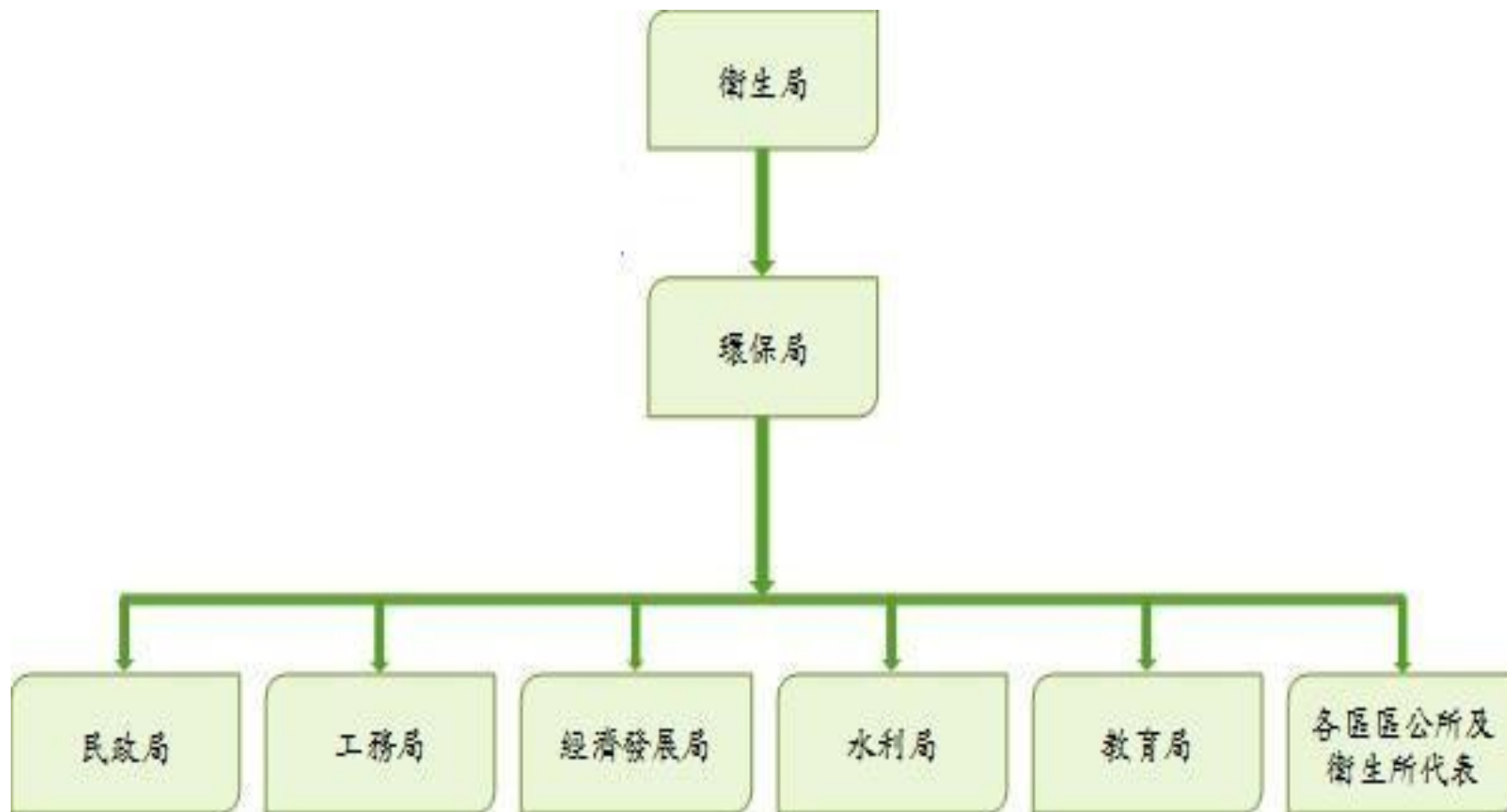

# 分級指揮：

## 「台南防疫 全民參與」防疫會議

### ■市長主持

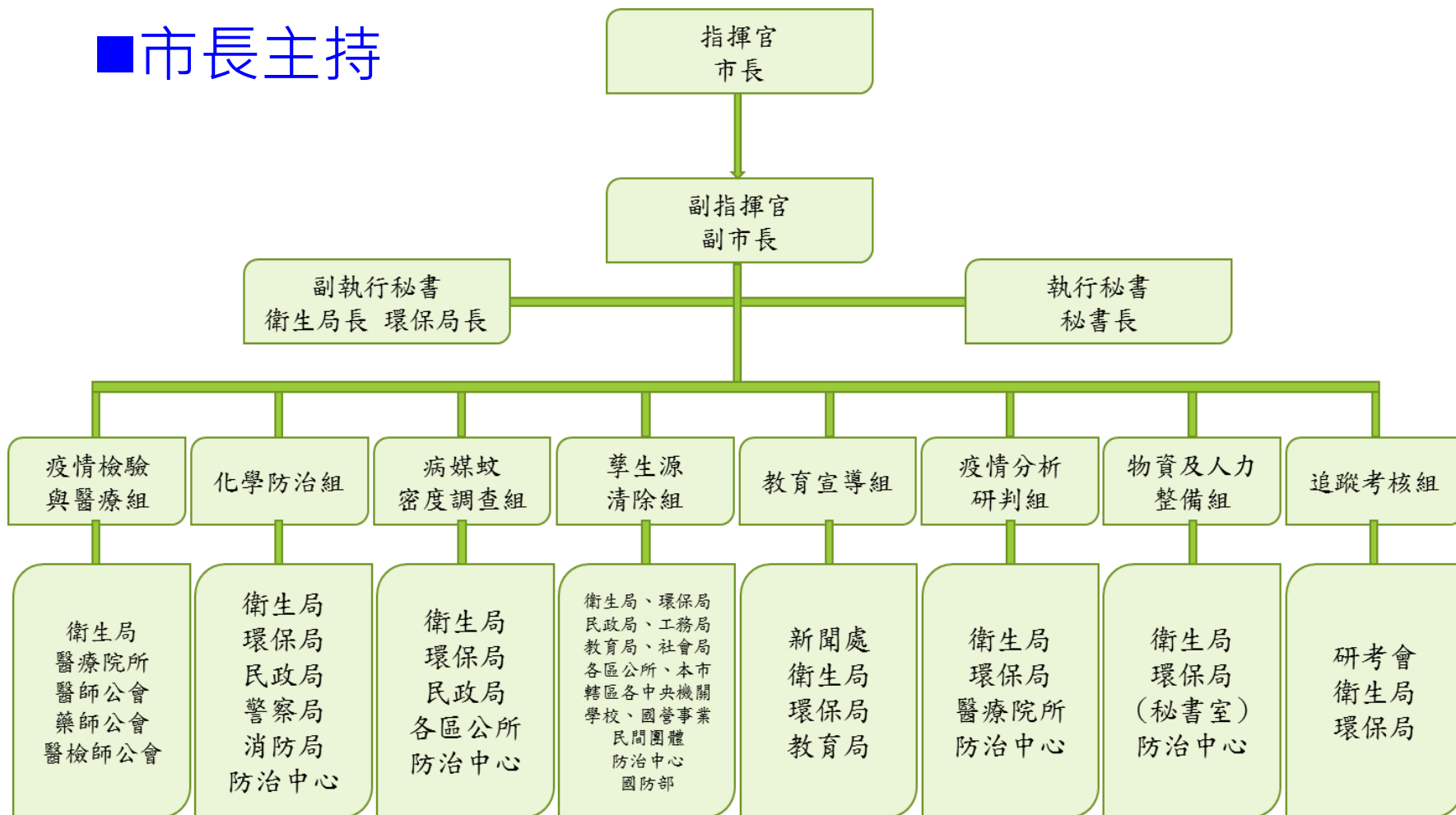



# 社區防疫宣導

## 巡檢宣導

- 里幹事里內
- 巡檢員巡檢
- 里鄰長志工

## 會議宣導

- 里鄰長會議
- 里幹事會報
- 志工會議
- 防災會議

## 活動宣導

- 社區宣導
- 網路宣導
- 學校宣導
- 寺廟宣導



# 防疫守門員-辦理教育訓練

里鄰長

- 公所辦理
- 里辦公處

里幹事

- 公所自辦訓練
- 其他局處訓練

防疫志工

- 公所自辦
- 里內自辦



# 防疫志工一里一日清 登革熱誓師



# 防疫志工隊動員

## ■社區志工動員



# 媒體露出

## 登革熱 每年3.9億人感染 全球傳播速度最快

### 蚊子媒介傳染疾病

【本報綜合報導】專家表示，登革熱1年感染總數為6000萬至1億，年約有3.9億人感染登革熱，這是世界衛生組織目前估計數字約3倍以上。

這項分析數年資料的新發現凸顯，這種由蚊子為媒介傳染的疾病所造成之負擔日益增加。全球傳播速度最快的熱帶疾病登革熱，也引起最廣泛的恐慌亦稱「斷骨熱」。

出擊登革熱目前還沒有核准的疫苗和特效藥，登革熱病不會致命，但許多病重者需住院治療。

牛津大學和維爾遜基金會的研究人員在科學期刊自然發表他們的成果，包括列登革熱分布地。

他們的新數據包括3600萬個嚴重病例，以及約3億個症狀輕微或無症狀病例。而世界衛生組織最新估計

## 3外籍生染登疫

【台南訊】台南登革熱疫情持續，連外籍學生也染病。成功大學昨證實，成大已有三名學生染上登革熱，其中三名都是外國學生。

成大表示，這三名學生都是在本國確診，包括三名外國學生及一名本地學生。這三名學生今年均來自泰國、日本及越南，都是到成大進修英文，屬於短期生，學業時間是二週至一個月。

成大昨天已開會因應，且對校園噴灑藥劑。成大表示，這三名學生並未住任何宿舍，台南市衛生局、衛生局今天有組記者會，請到市長賴清德到會主持新聞記者會。賴市長表示，這三名學生是來自泰國、越南、日本及越南，都是到成大進修英文，屬於短期生，學業時間是二週至一個月。

台南市衛生局表示，這三名學生並未住任何宿舍，台南市衛生局、衛生局今天有組記者會，請到市長賴清德到會主持新聞記者會。賴市長表示，這三名學生是來自泰國、越南、日本及越南，都是到成大進修英文，屬於短期生，學業時間是二週至一個月。

## 登革熱成全球傳播最快熱帶疾病

【本報綜合報導】世界衛生組織在週四公佈國際觀察，大編超過兩億，成連的熱帶疾病，代表的是「大流行病威脅」，估計所有大熱帶傳染人數達10億人。

世衛表示，登革熱是經由蚊子叮咬傳播，隨著人類和貨物的移動增加，包括打掃植物及使用輪胎等媒介物，以及氣候變遷引發的洪水，都易造成登革熱在更多地區傳播的原因。

這種疾病引起的疾病在20年代首次被描述，但對少數地區造成影響，現在卻出現。

世衛表示，登革熱是經由蚊子叮咬傳播，隨著人類和貨物的移動增加，包括打掃植物及使用輪胎等媒介物，以及氣候變遷引發的洪水，都易造成登革熱在更多地區傳播的原因。



# 透過新聞報導加深民眾印象

## News 新聞宣導

- 發佈防疫新聞稿
- 媒體記者報導區里防疫作為
- 利用臉書、公所網站宣導防治登革熱
- 透過防疫影片宣導防治登革熱
- 播放防疫跑馬燈

登革熱專區 [區公所網頁登革熱專區](#)

關鍵字： 單位：

公告日期	標題	公告單位	點閱次數
2019-07-03	公私部門串起防疫聯絡網，攜手守護安平	民政課	0
2019-06-27	安心旅遊從登革熱防疫做起	民政課	0
2019-06-26	防疫知識學習不分年齡	民政課	0
2019-06-06	安平防疫知識零距離	民政課	0
2019-03-15	暖冬防疫刻不容緩，安平舉辦教育訓練暨醫師大會	民政課	0
2019-03-12	安平區救災志工聯繫會議暨教育訓練，強化公私力量合作	民政課	0
2019-03-04	安平區環境噴藥，籲請注意噴藥時程	民政課	0

ETtoday新聞雲

首頁 即時新聞 旅遊雲 星光雲 寵物雲 運動雲

台南市成立防疫協力網絡 辦登革熱防疫教育訓練

2019年07月3日 20:36

▲台南市長黃偉哲指示擴大民間團體納入防疫協力網絡，安平區公所舉辦登革熱防疫共同合作宣言及教育訓練。(圖／記者林悅翻攝，下同)

記者林悅／台南報導

台南今年第1例本土登革熱出現後，市長黃偉哲指示擴大民間團體納入防疫協力網絡，7月3日於安平區公所舉辦登革熱防疫

# 新聞稿發佈

5:35 訊 訊 訊 cna.com.tw

**即時 政治 國際 兩岸 產經**

（中央社記者張榮祥台南29日電）台南市出現今年首例登革熱本土病例。台南市政府登革熱防治中心主任陳怡今天證實，病例是37歲永康區男子，無出國旅遊史，也沒有高雄活動史。應變會議已召開，全力防疫監控。

台南市政府衛生局昨天中午獲報，永康區甲頂里出現登革熱高度疑似本土病例，永康區應變會議今天立刻召開，陳怡證實這是台南市今年首例登革熱本土確診病例。

陳怡表示，病例無出國旅遊史，也沒有高雄市活動史，主要活動範圍在永康區住家、東區東門里、北區和順里及合興里等3處工作地，另固定在中西區城隍里健身中心運動。

罹病男子6月22日開始出現發燒、關節肌肉疼痛、口乾舌燥、食慾不振等症狀，23日及24日至北區診所就醫，因症狀未改善，26日

點擊訂閱《早安世界》電子報

## 視察登革熱確案化學防治 黃偉哲:讓病媒蚊阻絕在第一線

亞太新聞網 ATA News  
2019年07月02日 11:42



▲108年6月30日上午台南市永康區甲頂里登革熱確案及周邊化學防治！

媒體露出

已讚賞 追蹤中 分享

臺南健康報馬仔  
33分鐘

台南市出現登革熱本土首例病例，請民眾加強清除積水容器，做好防蚊措施，有疑似症狀請立即就醫！

台南市於6月28日中午獲通報1例永康區甲頂里登革熱高度疑似本土病例，為求慎重，永康區衛生局長於6月29日上午8:00於區公所召開應變會議，結合疾病管制署、登革熱防治中心及國衛院國家蚊媒中心，擬訂相關防治措施，藉能找出感染源及接觸者，並加強環境孳生源清除，俾將病例控制避免疫情擴散。

臺南市政府登革熱防治中心陳怡主任表示，永康區甲頂里出現台南今年登革熱第一例本土確診病例，該病例為37歲男性，無出國旅遊史，亦無高雄生活史，主要活動範圍置於住家、東區東門里、北區和順里及合興里共3處工作地，另固定在中西區城隍里健身中心運動。病例於6月22日開始出現發燒、關節肌肉疼痛、口乾舌燥、食慾不振等症狀，6月23日及6月24日至北區診所就醫，因症狀未改善，於6月26日改至中西區診所就醫，6月27日晚上四時出現紅疹，6月28日再至診所就醫，醫師進行登革熱快篩為陽性，即通報于衛生單位，防治中心於6月29日檢驗結果為NS1陽性、PCR陽性及IgM陽性，基因型別為登革熱-----更多

建立粉絲專頁

臺南市政府登革熱防治中心臉書

# 市府局處防治



# 教育局防疫作為

## ■ 自我檢查表發放

學校	發放份數
南寧高中	850
新興國中	530
大成國中	783
志開國小	102
新興國小	728
省躬國小	650
喜樹國小	286
龍崗國小	128
日新國小	780
永華國小	850
市立第二幼兒園	180
合計	5,867



# 市場處防疫作為

## ■ 市場處孳清



# 殯管所防疫作為

## ■ 殯管所孳清成果

臺南市殯葬管理所登革熱疫情動員防治情形

- 一、動員時間：107年9月26日（三）上午9時至12時
- 二、動員地點：南山公墓（遊海元神廟旁公墓）
- 三、動員人數：計33人（含割草工）



防治說明：本所清除登革熱孳生源防治工作，動員防治前於遊海元神廟秘書進行防疫工作說明及精神鼓勵。



防治說明：逐一檢視以防止墓碑前之花瓶及香爐容器積水，有效杜絕孳生源。



防治說明：同仁們分工合作檢拾積水容器，有效防治登革熱孳生源再生。



防治說明：墓碑前之花瓶及香爐容器灑上粗鹽後，逐一套上塑膠袋及固定，以防止容器積水，有效杜絕孳生源再生。



防治說明：墓碑前之花瓶及香爐容器灑上粗鹽後，逐一套上塑膠袋及固定，以防止容器積水，有效杜絕孳生源再生。



防治說明：同仁們分工合作檢拾積水容器成果。

# 警政5力共同防疫

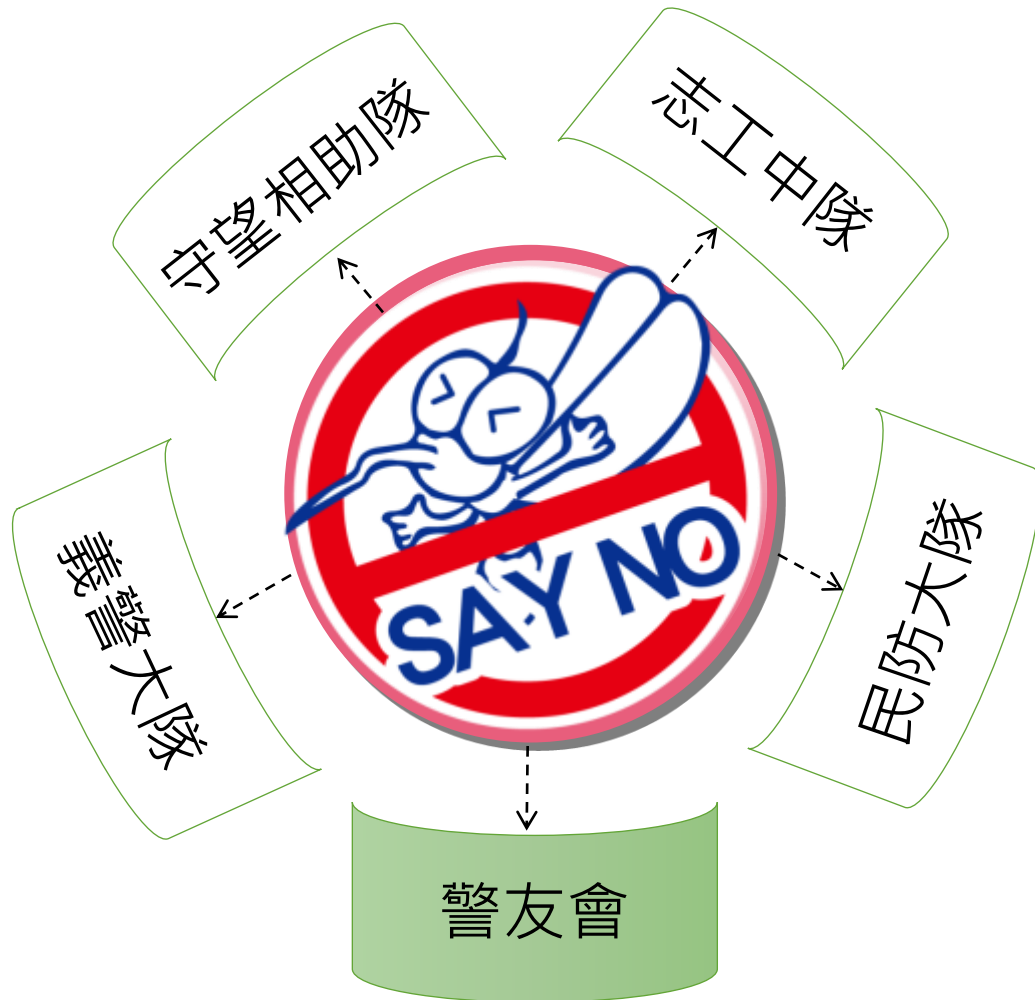

- 分局志工隊家戶宣導
- 機動派出所宣導
- 警車張貼海報
- 清潔日結合義警宣導
- 市場宣導
- 商圈防疫宣導





齊平所防疫宣導



土城所防疫宣導



分局及各所宣導



# 警戒旗設置及移除

- 2019年6月29日自首例個案發生日起，本府登革熱防治中心人員於高風險地設置「登革熱疫情警戒旗」，請民眾多加注意，並宣導加強「巡、倒、清、刷」清除積水容器，持續31日無新增疫情，於11月27日疫情解除日移除警戒旗



# 健康城市 美麗家園



簡報完畢 恭請指教